

|  |              |
|--|--------------|
| <b>データフォルダについて</b> .....                   | <b>10-2</b>  |
| データフォルダの構成 .....                           | 10-2         |
| <b>保存されているファイルの確認</b> .....                | <b>10-4</b>  |
| データフォルダ内のファイルを表示/再生する .....                | 10-4         |
| 著作権保護ファイルについて .....                        | 10-5         |
| データフォルダ内でできること .....                       | 10-6         |
| <b>静止画の利用/編集</b> .....                     | <b>10-10</b> |
| 静止画を編集する .....                             | 10-10        |
| アニメを作成する .....                             | 10-11        |
| 電話帳に静止画を登録する .....                         | 10-12        |
| <b>フォルダ/ファイルの管理</b> .....                  | <b>10-12</b> |
| フォルダを管理する .....                            | 10-12        |
| プレイリストを利用する .....                          | 10-13        |
| <b>microSDカードの利用</b> .....                 | <b>10-14</b> |
| microSDカードを取り付ける/取り外す .....                | 10-15        |
| microSDカードをフォーマット(初期化)する .....             | 10-16        |
| microSDカード内のデータを表示する .....                 | 10-16        |
| 本機とmicroSDカード間でデータをコピーする .....             | 10-17        |
| データを一括してバックアップ/復元する .....                  | 10-18        |
| microSDカードを使ってパソコンなどと<br>データのやりとりをする ..... | 10-19        |
| microSDカードに関する機能 .....                     | 10-21        |

## データフォルダについて

本機で撮影した画像やインターネットからダウンロードしたデータは、データフォルダに保存し、管理できます。

- microSDカードには、カメラで撮影した静止画や動画、ダウンロードしたデータ、ソフトバンク携帯電話からコピー／移動したデータなどが保存できます。

### データフォルダの構成

| フォルダ名                  |                       | 機能／保存されるデータ                    | ファイル形式 <sup>*1</sup>  |                            |
|------------------------|-----------------------|--------------------------------|---|----------------------------|
| ピクチャー <sup>*2</sup>    | Y!ケータイで探す<br>メインフォルダ  | ダウンロードサイトに接続<br>ダウンロードした静止画など  | JPEG/GIF (.gif インターレースGIFを含む) / GIF絵文字パッケージファイル (.gpk) / SWF (.swf フラッシュアニメ) / PNG (.png インターレースPNGを含む) |                            |
|                        | カメラ                   | カメラで撮影した静止画など                  |   |                            |
|                        | マイ絵文字                 | Y!ケータイで探す                      |   | ダウンロードサイトに接続               |
|                        |                       | お気に入り                          |   | ダウンロードした絵文字など              |
|                        |                       | 顔文字、装飾など                       |   | お買い上げ時に登録されている絵文字          |
|                        | デコレメピクチャー             | Y!ケータイで探す                      |   | ダウンロードサイトに接続               |
|                        | 固定データ                 | お買い上げ時に登録されている静止画              |   |                            |
|                        | 自作アニメ                 | 静止画連続再生機能                      |   |                            |
| 着うた・メロディ <sup>*2</sup> | Y!ケータイで探す<br>メインフォルダ  | ダウンロードサイトに接続<br>ダウンロードしたメロディなど | SMF/SP-MIDI/AMR/SMAF / MPEG-4 (.mid, .midi, .amr, .mmf, .3gp, .mp4)                                     |                            |
|                        | 固定データ                 | お買い上げ時に登録されているメロディ             |   |                            |
|                        | おしゃべり                 | おしゃべり機能で録音したデータ                |   |                            |
|                        | プレイリスト                | プレイリスト再生                       |   |                            |
|                        | S!アプリ <sup>*2</sup>   | ダウンロードサイトに接続                   |   | —                          |
| ウィジェット <sup>*2</sup>   | Y!ケータイで探す             | ダウンロードサイトに接続                   | WGT (.wgt) / SWGT (.swgt)   |                            |
| ミュージック                 | メインフォルダ <sup>*2</sup> | Y!ケータイで探す                      | MP4/SMC (.3gp, .mp4, .smc)  |                            |
|                        |                       | 初期フォルダ                         |   | ダウンロードした着うたフル <sup>®</sup> |

| フォルダ名                  |                   | 機能／保存されるデータ                               | ファイル形式 <sup>*1</sup>                        |
|------------------------|-------------------|---|---|
| ムービー <sup>*2</sup>     | Y!ケータイで探す         | ダウンロードサイトに接続                              | MP4 (.mp4、.3gp、SDVを含む)／ASF (.asf)           |
|                        | メインフォルダ           | ダウンロードした動画など                              |   |
|                        | カメラ               | カメラで録画した動画                                |   |
|                        | プレイリスト            | プレイリスト再生                                  |   |
|                        | しおり               | しおり再生                                     |   |
| TV                     | イメージ              | デジタルテレビで録画した静止画                           | JPEG (.jpg)                                 |
|                        | ビデオ <sup>*3</sup> | デジタルテレビで録画したビデオなど                         | TOD (.tod)／MOI (.moi)／MAI (.mai)／PGI (.pgi) |
|                        | しおり               | しおり再生                                     |   |
| ブック <sup>*2</sup>      | Y!ケータイで探す         | ダウンロードサイトに接続                              | CCF (.ccf)／XMDF (.zbf、.zbf、.zbs)            |
| きせかえアレンジ <sup>*2</sup> | Y!ケータイで探す         | ダウンロードサイトに接続                              | CUSR (.xcsf)                                |
| デコレメールテンプレート           | Y!ケータイで探す         | ダウンロードサイトに接続                              | —   |
| フォント                   | Y!ケータイで探す         | ダウンロードサイトに接続                              | MTF (.mtf)                                  |
|                        | メインフォルダ           | ダウンロードしたフォントなど                            |   |
|                        | 固定データ             | お買い上げ時に登録されているフォント                        |   |
| その他ファイル <sup>*2</sup>  | メインフォルダ           | メール (添付ファイル) から保存した非対応のファイル <sup>*4</sup> | —   |

※1 著作権保護ファイルには、拡張子が上記とは異なるものがあります。

※2 microSDカード装着時は、フォルダ一覧画面で[microSD]を押すと、microSDカード内の保存データを確認できます。

※3 microSDカード装着時のみ利用可能です。

※4 メールに添付されているデータによっては、その他ファイルフォルダにも保存されないものがあります。

## 保存されているファイルの確認

### データフォルダ内のファイルを表示／再生する

#### メインメニューから データフォルダ

#### 1 フォルダを選択

- フォルダによってはフォルダ一覧画面で $\text{[本体/microSD]}$ を押したびに、本体とmicroSDカードのフォルダが切り替わります。



例) ピクチャーフォルダ

#### 2 フォルダを選択→ ファイルを選択

ファイルの種類によって、表示または再生されます。

- ファイル一覧の表示形式を切り替えるには： $\text{[切替]}$



静止画一覧画面

#### ダウンロードサイトのショートカットを選択した場合

インターネット上のダウンロードサイトへ接続します。

#### ■ 小さな静止画を画面の大きさに拡大して表示する

- > **メインメニューから データフォルダ▶ピクチャー▶フォルダを選択▶ファイルを選択▶ $\text{[メニュー]}$ ▶表示サイズ設定▶画面サイズで表示**

#### ■ 着うた®・メロディ再生中の操作

|                   |                |
|-------------------|----------------|
| 停止する              | $\text{[停止]}$  |
| 音量調節する            | $\text{[音量]}$  |
| 再生中のファイルをメールに添付する | $\text{[メール]}$ |



## データフォルダ内で行えること

データフォルダの各フォルダ内のファイルを選んで

[メニュー]を押すと、次の操作ができます。

●ファイルによっては、表示されない操作があります。

### ■ ピクチャーフォルダ

| 項目          | 操作・補足  |
|-------------|--|
| 編集          | 静止画の編集をします。(👉P.10-10)  |
| 表示          | ファイルを画面に表示します。   |
| 登録*         | ファイルを壁紙、電話帳のイメージ画像やメニューアイコンなどに登録します。<br>> 登録先を選択<br>●登録された項目には、「★」が付きます。 |
| ピクチャー情報     | ファイル名、ファイルサイズなどを表示します。   |
| メール添付       | ファイルをメールで送信します。<br>(👉P.14-4手順2以降)  |
| デコレメール作成    | 選択した画像を挿入してデコレメールを作成します。<br>(👉P.14-10)                                   |
| ブログ投稿       | ファイルをブログに投稿します。(👉P.8-7)  |
| 赤外線送信       | ファイルを赤外線通信で送信します。(👉P.11-3)   |
| ショートカット登録   | ショートカットに登録します。(👉P.1-18)  |
| microSDへコピー | ファイルをmicroSDカードへコピーします。  |
| microSDへ移動  | ファイルをmicroSDカードへ移動します。   |
| 登録表示位置      | 待受画面などに貼り付けて表示する場合の位置を設定します。<br>> 表示位置を選択                                |
| ファイル名編集     | ファイル名を編集します。   |
| フォルダ移動      | ファイルを別のフォルダに移動します。   |

| 項目                  | 操作・補足   |
|---------------------|---|
| スライドショー             | フォルダ内の選択しているファイルから順番に表示します。また、切り替わる速度を選択できます。<br>> 標準/スロー |
| 削除                  | 1件削除します。<br>> YES   |
| 全削除                 | 全件削除します。<br>> 端末暗証番号を入力→YES                               |
| 複数選択                | 複数のファイルを選択して操作できます。<br>> ファイルにチェック→ [メニュー]→項目を選択          |
| メモリ容量確認             | メモリ容量を表示します。  |
| ソート                 | 表示される順番を変更します。<br>> 条件を選択                                 |
| ピクチャー一覧/<br>ファイル名一覧 | ファイルの一覧表示を切り替えます。<br>●一覧画面では [切替]でも切り替えできます。              |
| コンテンツ・キー取得          | コンテンツ・キーを取得するため、ウェブに接続します。                                |

※ TVコール発着信以外のTVコール関連の項目には、登録しても「★」は付きません。設定を反映させるには、画像選択(👉P.17-11)を**自作**に設定してください。

●ダウンロードしたマイ絵文字パッケージファイル(.gpk)を展開する間に電話がかかってきたり、電源を切ったりすると、マイ絵文字パッケージ内の絵文字がすべて表示されない場合があります。この場合は、ファイルを展開する操作をもう一度行ってください。

### こんなこともできます!

- 小さな静止画を画面の大きさに拡大して表示する (👉P.10-4)
- 静止画を編集する (👉P.10-10)
- アニメを作成する (👉P.10-11)
- 電話帳に静止画を登録する (👉P.10-12)

## ■ 着うた・メロディフォルダ

●フォルダ内のファイル一覧画面の表示について (☞P.10-10)

| 項目          | 操作・補足   |
|-------------|---|
| ファイル名編集     | ファイル名を編集します。  |
| メロディ再生      | メロディを再生します。   |
| 着信音設定       | > 着信の種類を選択<br>●選択された項目には「★」が付きます。                                       |
| ショートカット登録   | ショートカットに登録します。(☞P.1-18)   |
| メール添付       | ファイルをメールで送信します。<br>(☞P.14-4手順2以降)                                       |
| 赤外線送信       | ファイルを赤外線通信で送信します。(☞P.11-3)  |
| microSDへコピー | ファイルをmicroSDカードへコピーします。   |
| 着うた・メロディ情報  | タイトル、ファイル名などを表示します。   |
| メモリ容量確認     | メモリ容量を表示します。  |
| 削除          | > 削除方法を選択<br>・削除→YES<br>・選択削除→ファイルにチェック→☑[完了]→YES<br>・全削除→端末暗証番号を入力→YES |
| ソート         | 表示される順番を変更します。<br>> 条件を選択   |
| フォルダ移動      | ファイルを別のフォルダに移動します。  |
| microSDへ移動  | ファイルをmicroSDカードへ移動します。  |
| コンテンツ・キー取得  | コンテンツ・キーを取得するため、ウェブに接続します。  |

## ■ S!アプリフォルダ

| 項目          | 操作・補足                          |
|-------------|--------------------------------|
| スタート        | S!アプリを起動します。                   |
| セキュリティレベル設定 | セキュリティレベルを設定します。(☞P.16-4)      |
| アプリ情報       | アプリケーション名、アプリケーションサイズなどを表示します。 |
| ショートカット登録   | ショートカットに登録します。(☞P.1-18)        |
| microSDへ移動  | アプリケーションをmicroSDカードへ移動します。     |
| 削除          | 1件削除します。<br>> YES              |

## ■ ウィジェットフォルダ

●ウィジェット一覧画面で利用できる機能 (☞P.7-4) を参照

## ■ ミュージックフォルダ

●着うたフル<sup>®</sup>一覧画面で利用できる機能 (☞P.9-8) を参照

●フォルダ内のファイル一覧画面の表示について (☞P.10-10)



## ■ ムービーフォルダ

●動画一覧で利用できる機能 (☞P.9-13) を参照

●フォルダ内のファイル一覧画面の表示について (☞P.10-10)

## ■ TVフォルダ

●イメージフォルダはピクチャーフォルダを参照

| 項目        | 操作・補足  |
|-----------|--|
| タイトル編集    | タイトルを編集します。  |
| ビデオ情報     | 番組名、チャンネル名などを表示します。<br>●一覧画面では  [情報] でも切り替えられます。  |
| ショートカット登録 | ショートカットに登録します。(P.1-18)   |
| 削除        | <ul style="list-style-type: none"> <li>&gt; 削除方法を選択</li> <li>・ 1件削除→YES</li> <li>・ 選択削除→ファイルにチェック→ [完了]→YES</li> <li>・ 全削除→端末暗証番号を入力→YES</li> </ul> |
| メモリ容量確認   | メモリ容量を表示します。   |
| 一覧表示切替    | ファイルの一覧表示を切り替えます。<br>> <b>タイトル/タイトル+画像</b>   |

## ■ ブックフォルダ

| 項目          | 操作・補足                        |
|-------------|------------------------------|
| 再生          | ファイルを再生します。                  |
| サイト接続       | ファイルにURL情報がある場合、そのサイトに接続します。 |
| ブック情報       | ファイル名、ファイルサイズなどを表示します。       |
| microSDへコピー | ファイルをmicroSDカードへコピーします。      |
| microSDへ移動  | ファイルをmicroSDカードへ移動します。       |
| フォルダ追加      | 新しいフォルダを追加します。               |
| ファイル名編集     | ファイル名を編集します。                 |
| フォルダ移動      | ファイルを別のフォルダに移動します。           |
| コンテンツ・キー取得  | コンテンツ・キーを取得するため、ウェブに接続します。   |
| 削除          | 削除します。<br>> <b>YES</b>       |



## ■ きせかえアレンジフォルダ

●フォルダ内のファイル一覧画面の表示について (☞P.10-10)

| 項目          | 操作・補足  |
|-------------|--|
| プレビュー表示     | ファイルをプレビュー表示します。   |
| 一括設定        | きせかえアレンジを一括で設定します。<br>> <b>YES</b>                               |
| ファイル情報      | タイトル、ファイル名などを表示します。  |
| microSDへコピー | ファイルをmicroSDカードへコピーします。  |
| microSDへ移動  | ファイルをmicroSDカードへ移動します。   |
| ファイル名編集     | ファイル名を編集します。   |
| 削除          | 1件削除します。<br>> <b>YES</b>   |
| 全削除         | 全件削除します。<br>> 端末暗証番号を入力→ <b>YES</b>                              |
| 複数選択        | 複数のファイルを選択して操作できます。<br>> ファイルにチェック→☑[メニュー]→項目を選択                 |
| メモリ容量確認     | メモリ容量を表示します。   |
| ソート         | 表示される順番を変更します。<br>> 条件を選択  |
| 一覧表示切替      | ファイルの一覧表示を切り替えます。<br>> <b>タイトル／画像</b><br>●一覧画面では☑[切替]でも切り替えできます。 |
| コンテンツ・キー取得  | コンテンツ・キーを取得するため、ウェブに接続します。                                       |
| サイト接続       | ファイルにURL情報がある場合、そのサイトに接続します。                                     |

## ■ デコレメールテンプレートフォルダ

| 項目       | 操作・補足   |
|----------|---|
| S!メール作成  | 選択したテンプレートを読み込んでデコレメールを作成します。(☞P.14-4手順2~4、P.14-6手順2以降) |
| タイトル編集   | タイトルを編集します。   |
| テンプレート情報 | タイトル、テンプレートサイズを表示します。                                   |
| 削除       | > <b>YES</b>  |
| 選択削除     | > ファイルにチェック→☑[完了]→ <b>YES</b>                           |
| 全削除      | > 端末暗証番号を入力→ <b>YES</b>                                 |

## ■ フォントフォルダ

| 項目      | 操作・補足  |
|---------|--|
| 適用      | 選択したフォントを適用します。  |
| ファイル情報  | ファイル名、ファイルサイズなどを表示します。   |
| タイトル編集  | タイトルを編集します。  |
| 削除      | 1件削除します。<br>> <b>YES</b>   |
| 全削除     | 全件削除します。<br>> 端末暗証番号を入力→ <b>YES</b>                              |
| 複数選択    | 複数のファイルを選択して操作できます。<br>> ファイルにチェック→☑[メニュー]→項目を選択                 |
| メモリ容量確認 | メモリ容量を表示します。   |
| ソート     | 表示される順番を変更します。<br>> 条件を選択  |
| 一覧表示切替  | ファイルの一覧表示を切り替えます。<br>> <b>タイトル／画像</b><br>●一覧画面では☑[切替]でも切り替えできます。 |

## ■ その他ファイルフォルダ

| 項目          | 操作・補足  |
|-------------|--|
| ファイル情報      | ファイル名、ファイルサイズなどを表示します。                                   |
| メール添付       | ファイルをメールで送信します。(P.14-4手順2以降)                             |
| microSDへコピー | ファイルをmicroSDカードへコピーします。                                  |
| ファイル名編集     | ファイル名を編集します。   |
| フォルダ移動      | ファイルを別のフォルダに移動します。                                       |
| 削除          | 1件削除します。<br>> <b>YES</b>                                 |
| 全削除         | 全件削除します。<br>> 端末暗証番号を入力→ <b>YES</b>                      |
| 複数選択        | 複数のファイルを選択して操作できます。<br>> ファイルにチェック→ <b>[メニュー]</b> →項目を選択 |
| メモリ容量確認     | メモリ容量を表示します。   |
| ソート         | 表示される順番を変更します。<br>> 条件を選択                                |

## お知らせ

- 着うた・メロディフォルダ内のmp4/3gpファイルやムービー、ミュージック、きせかえアレンジフォルダ内のファイルはタイトルで一覧表示されます。タイトルがない場合は、本体保存時のファイル名がタイトルとして表示されます。タイトルは変更できず、ファイル名を編集しても一覧表示には反映されない場合があります。

## 静止画の利用／編集

## 静止画を編集する

- 静止画によっては、編集できない場合があります。

## メインメニューから データフォルダ▶ピクチャー

- 1 フォルダを選択→ファイルを選択→**[メニュー]**→**編集**
- 2 **[メニュー]**→項目を選択 (下記参照)

| 項目       | 操作・補足   |
|----------|---|
| マーカースタンプ | <p>&gt; マーカースタンプを選択→<b>[移動]</b>で位置を移動→<b>[配置]</b></p> <ul style="list-style-type: none"> <li>● 配置画面での操作           <ul style="list-style-type: none"> <li>・回転／拡大／縮小する：<b>[メニュー]</b>→項目を選択</li> <li>・選択し直す：<b>[取消]</b></li> <li>● 追加するには：配置後に<b>[追加]</b></li> </ul> </li> </ul> |
| フレーム合成   | <p>&gt; フレームを選択</p> <ul style="list-style-type: none"> <li>・180度回転するには：<b>[メニュー]</b>→<b>180度回転</b></li> <li>・フレームを変更するには：<b>[移動]</b></li> <li>・フレーム一覧画面に戻るには：<b>[取消]</b></li> </ul>   |
| 文字スタンプ   | <p>&gt; 文字を入力→<b>[移動]</b>で位置を移動→<b>[配置]</b></p> <ul style="list-style-type: none"> <li>● 文字の内容／色／フォント／サイズを変更するには：配置画面で<b>[メニュー]</b>→項目を選択→各項目の操作</li> <li>● 配置し直すには：<b>[取消]</b></li> </ul>  |

| 項目                    | 操作・補足   |
|-----------------------|---|
| 待受サイズ変換               | 画像サイズを待受(240×428)に変換します。<br>> <b>YES</b>  |
| サイズ変更                 | > 画像サイズを選択<br>●選択し直すには： <input type="checkbox"/> [取消]   |
| トリミング                 | > 画像サイズを選択→で切り出す部分へ移動<br>→ <input type="radio"/> [確定]<br>●トリミング部分を選択し直すには： <input type="checkbox"/> [取消]          |
| レタッチ                  | > 項目を選択<br>●選択し直すには： <input type="checkbox"/> [取消]  |
| 回転                    | > <b>右90度/左90度/180度</b><br>●選択し直すには： <input type="checkbox"/> [取消]  |
| 明るさ                   | > で明るさを選択   |
| メール添付 <sup>※1※2</sup> | 編集した静止画を添付してメールを作成します。<br>> <input type="radio"/> [確定]→メールを作成（手順2以降）<br>● <input type="checkbox"/> []でもメール添付できます。 |
| ブログ投稿 <sup>※1※2</sup> | 編集した静止画をブログに投稿します。<br>> <input type="radio"/> [確定]→ブログに投稿（）   |
| 保存 <sup>※1</sup>      | 編集したファイルを上書き/別保存します。  |

※1 編集の操作を確定した後に選択できます。

※2 ファイルは自動的に別保存されます。

**3** [確定]→[保存]

**4** **YES**（上書き）/ **NO**（別保存）

## アニメを作成する

### 自作アニメを登録する

メインメニューから データフォルダ▶ピクチャー  
▶自作アニメ

- 1 <未登録>→<1コマ目>～<20コマ目>
- 2 フォルダを選択→ファイルを選択  
●手順2を繰り返します。
- 3 [完了]

### 自作アニメ一覧表示中に利用できる機能

自作アニメ一覧を表示中に[メニュー]を押すと、次の操作ができます。

| 項目      | 操作・補足   |
|---------|---|
| タイトル編集  | タイトルを編集します。                                     |
| 自作アニメ設定 | 自作アニメを登録します。（）                                  |
| 表示      | 自作アニメを再生します。<br>●自作アニメ一覧で自作アニメを選択しても再生<br>できます。 |
| 登録      | 自作アニメを待受画面などに登録して表示します。<br>> 登録先を選択             |
| ピクチャー情報 | 登録で登録した項目が表示されます。                               |
| 自作アニメ解除 | 自作アニメの登録を解除します。<br>> <b>YES</b>                 |

## 電話帳に静止画を登録する

- 登録できる静止画は、最大300KBで画像サイズが待受(240×428)以下のJPEG画像やGIF画像、PNG画像です。
- 静止画を登録できる電話帳は、電話帳全体で最大100件です。
- USIM電話帳には登録できません。

### メインメニューから データフォルダ▶ピクチャー

- 1 フォルダを選択→ファイルを選択→[メニュー]→登録→電話帳
  - 2 **新規で電話帳登録する場合**  
**新規登録**→登録の操作を行う (P.4-3手順2以降) →[完了]
- 静止画を追加登録する場合**  
**追加登録**→追加登録する電話帳を選択→[選択]→[完了]→YES

## フォルダ／ファイルの管理

### フォルダを管理する

データフォルダのピクチャー、着うた・メロディ、ミュージック、ムービー、ブック、その他ファイルの各フォルダには、下記のような操作ができます。

### メインメニューから データフォルダ

- 1 フォルダを選んで[メニュー]→項目を選択 (下記参照)

| 項目                       | 操作・補足   |
|--------------------------|---|
| フォルダ追加                   | ユーザーフォルダを新規作成します。   |
| フォルダ名編集                  | ユーザーフォルダ名を編集します。  |
| フォルダ削除                   | ユーザーフォルダを削除します。<br>> 端末暗証番号を入力→YES→YES  |
| フォルダセキュリティ <sup>*1</sup> | 端末暗証番号を入力しないとフォルダ内のファイルを表示できないように設定します。<br>> 端末暗証番号を入力→YES<br>設定されたフォルダには「」が表示されます。<br>●解除するには同様の操作を行います。 |
| 画像全削除 <sup>*2</sup>      | > 端末暗証番号を入力→YES→YES   |
| プレイリスト編集 <sup>*3</sup>   | プレイリストを編集します。   |
| プレイリスト解除 <sup>*3</sup>   | 編集したプレイリストを解除します。<br>> YES  |

|                         |  |
|-------------------------|--|
| 保存先フォルダ選択 <sup>※4</sup> | microSDカードに保存する際の保存先フォルダを設定します。<br><b>&gt; YES</b><br>●ブックの場合は、保存先フォルダの選択はできません。 |
| メモリ容量確認 <sup>※5</sup>   | メモリ容量／件数を確認します。  |

※1 ピクチャー／ムービーフォルダのみ

※2 ピクチャーフォルダのみ

※3 着うた・メロディ内のプレイリストフォルダのみ

※4 microSDカード内のみ

※5 ミュージックフォルダのみ

## プレイリストを利用する

着うた・メロディフォルダとムービーフォルダにプレイリストを作成できます。

プレイリストには分類したファイルを呼び出して再生するのに必要な情報のみが保存され、ファイルの保存場所は変わりません。

●ムービーフォルダにプレイリストを作成するには (P.9-14)

## 着うた<sup>®</sup>・メロディのプレイリストを作成する

メインメニューから データフォルダ▶ 着うた・メロディ

1 プレイリストを選んで  [メニュー] →  
プレイリスト編集

2 順番を選択 → フォルダを選択 → ファイルを選択  
●手順2を繰り返します。

3  [完了]

■ プレイリストを再生する

> メインメニューから データフォルダ▶ 着うた・メロディ  
▶ プレイリスト

●登録順に再生されます。

■ プレイリストから1曲解除する

> 手順1のあと曲を選択 → メロディ解除

■ プレイリストから全曲解除する

> 手順1で  [メニュー] → プレイリスト解除 → YES

## お知らせ

- mp4/3gpファイルは登録できません。ミュージックプレイヤーのプレイリストでのみ登録できます。

## microSDカードの利用

- 本機では市販の2GバイトまでのmicroSDカード、32GバイトまでのmicroSDHCカードに対応しています。(2012年5月現在) microSDカードの製造メーカーや容量など、最新の動作確認情報については下記のサイトをご覧ください。また、掲載されているmicroSDカード以外については、動作しない場合がありますのでご注意ください。
  - ・Yahoo!ケータイから  
P-egg (2012年5月現在)  
**メインメニューからYahoo!▶ブックマーク**  
**▶Panasonicメーカーサイト** (P-egg)
  - ・パソコンから  
<http://panasonic.jp/mobile/>  
なお、掲載されている情報は動作確認の結果であり、すべての動作を保証するものではありませんので、あらかじめご了承ください。
- 市販のmicroSD/microSDHCカードを使用するときは、本機でフォーマットしてください。(P.10-16)

## お知らせ

- microSDカードの登録内容は、事故や故障によって、消失または変化してしまうことがあります。大切なデータは控えをとっておかれることをおすすめします。なお、データが消失または変化した場合の損害につきましては、当社では責任を負いかねますのであらかじめご了承ください。
- microSDカードには、書き込み禁止スイッチはありません。データの消去や上書きなどにご注意ください。
- 本体やmicroSDカード内のデータが多い場合、アクセスに時間がかかることがあります。

## microSDカードを取り付ける／取り外す

- 必ず電源を切り、電池カバーを取り外してから（☞P.1-10）、行ってください。

### microSDカードを取り付ける

- 1 図の向きでmicroSDカードを差し込む  
●「カチッ」と音がするまでゆっくり奥に差し込みます。

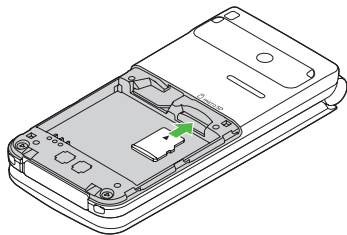

#### 正常に取り付けが完了したかどうか確認するには

正常に取り付けが完了した場合は、電源を入れると「SD」が表示されます。「SD」が表示された場合はmicroSDカードを使用できません。microSDカードを取り外して、再度取り付けてください。再度取り付けても「SD」が表示される場合は、microSDチェックディスク（☞P.10-21）またはmicroSDカードのフォーマット（☞P.10-16）を行ってください。

- その他のアイコン表示について（☞P.1-7）

### microSDカードを取り外す

- 1 microSDカードを①の方向に軽く押し込む  
●軽く押し込むと、microSDカードが少し出てきます。

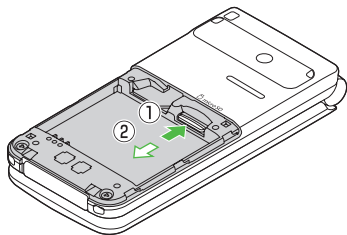

#### お知らせ

- 「SD」が表示されているときに、電源を切ったりmicroSDカードや電池パックを取り外したりしないでください。microSDカードが故障したりデータが壊れたり不正なファイルが作成される可能性があります。
- 取り付け／取り外しを行うときに、microSDカードが飛び出すことがありますのでご注意ください。

## microSDカードをフォーマット（初期化）する

- フォーマットすると、microSDカード内のすべてのデータが消去されます。

メインメニューから ツール▶SDバックアップ▶データ参照

1 一覧画面で [メニュー]→  
microSDフォーマット

2 端末暗証番号を入力→YES

### お知らせ

- フォーマット中は、絶対に電源を切ったりmicroSDカードや電池パックを取り外したりしないでください。microSDカードまたは本機が故障する恐れがあります。
- パソコンなどの他機器でフォーマットしたmicroSDカードは、本機では使用できないことがあります。使用できる場合でも、動作が遅くなったりmicroSDカードの寿命を縮めることがあります。必ず本機でフォーマットしてから使用してください。
- 非対応のmicroSDカードはフォーマットできません。
- フォーマットが正常に行われなかった場合は、本機の電源を切ってmicroSDカードを取り外し、もう一度取り付けてから再度フォーマットしてみてください。

## microSDカード内のデータを表示する

microSDカードにコピーした電話帳、カレンダー、予定リスト、メール、メモ帳、ブックマークを表示します。

メインメニューから ツール▶SDバックアップ▶データ参照

1 データの分類を選択



分類一覧表示画面

2 ファイルを選択

コピーした日付がファイル名として表示されます。



ファイル一覧画面

3 データを選択



データ一覧画面



データ詳細画面

### お知らせ

- microSDカードにコピーしたメールの文字などが正しく表示されないときは、本体へコピー（P.10-17）し、文字コード変換（P.14-24）を行ってみてください。



## 本機とmicroSDカード間でデータをコピーする

本機に登録している電話帳、カレンダー、予定リスト、メール、メモ帳、ブックマーク、コンテンツ・キーを本体からmicroSDカードへコピーできます。microSDカード内のデータを本体にコピーすることもできます。

- コンテンツ・キーをコピーする (P.10-21)

## microSDカードにコピーする

### メインメニューから ツール▶SDバックアップ▶データ参照

- 1 分類を選んで [メニュー] → microSDへコピー (→ブックマークの場合、項目を選択)
  - 2 端末暗証番号を入力 → YES  
選んだ分類のデータ全件がmicroSDカードにコピーされます。
- 1件ずつmicroSDカードにコピーする
- > コピーしたいデータの画面で [メニュー] → microSDへコピー → YES

## microSDカードからコピーする

### メインメニューから ツール▶SDバックアップ▶データ参照

- 1 分類を選択

## 2 1件ずつ読み込む場合

ファイルを選択 → データを選んで [メニュー] → 本体へ追加コピー

### 1ファイルを読み込む場合

ファイルを選んで [メニュー] → 本体へ追加コピー / 本体へ上書コピー → 端末暗証番号を入力

### 全ファイルを読み込む場合

[メニュー] → 全件本体へ追加コピー / 全件本体へ上書コピー → 端末暗証番号を入力

## 3 YES

### お知らせ

- 本体へ上書コピー / 全件本体へ上書コピーを行うと、本機に登録されている同じ分類のデータはすべて消去されます。ご注意ください。
- 100MB以上の動画はmicroSDカードから本体に移動できません。
- 動画以外の10MB以上のファイルはmicroSDカードから本体に移動 / コピーできません。
- 他のソフトバンク携帯電話でコピーしたデータを本機で読み込んだ場合、データの項目や長さによっては、読み込めなかったりデータの一部が欠落することがあります。

### こんなこともできます！

- microSDカードのデータを削除する ● microSDカードのメモリ使用容量を確認する (P.10-21)

## データを一括してバックアップ／復元する

本機内に登録している電話帳、カレンダー、メール、メモ帳、ブックマークを一括してmicroSDカードにバックアップします。復元する場合も、それらのデータを一括して本機に復元します。

- microSDへバックアップを行うたびにバックアップデータは削除され、新しいバックアップデータが作成されます。
- バックアップは分類のデータを一括して行うため、データが1件も登録されていない分類のデータもバックアップデータが作成されます。そのようなバックアップデータを復元した場合、データが1件も登録されていない分類のデータも上書きされます。

### メインメニューから ツール▶SDバックアップ

#### 1 バックアップ/復元

バックアップデータの有無が表示されます。  
復元可能なバックアップデータがある場合は、保存日時が表示されています。

#### 2 項目を選択（下記参照）

| 項目             | 操作・補足                     |
|----------------|---------------------------|
| microSDへバックアップ | データをmicroSDカードにバックアップします。 |
| 本体へ復元          | バックアップデータを本機に復元します。       |
| バックアップデータ削除    | バックアップデータをすべて削除します。       |

#### 3 端末暗証番号を入力→YES

#### お知らせ

- バックアップ中に**Cancel**を押してバックアップを中断すると、それまでに作成されたバックアップデータは削除されます。
- 電池不足などでバックアップが中断された場合は、それまでに作成されたデータがバックアップ中断データとして保存されます。バックアップを完了させるには、最初からやり直してください。
- バックアップしたデータは、他の携帯電話で復元することはできません。

## microSDカードを使ってパソコンなどとデータのやりとりをする

### microSDカードのフォルダ構成

本体からmicroSDカードに保存／バックアップしたデータは次のようにフォルダ管理されています。

- データの種類によって保存するフォルダを選択してください。

|                             |                   |                 |
|-----------------------------|-------------------|-----------------|
| <b>DCIM</b>                 |                   |                 |
| ●保存先をmicroSDカードに設定して撮影した静止画 |                   |                 |
| <b>PRIVATE</b>              |                   |                 |
| <b>MYFOLDER</b>             |                   |                 |
| <b>Utility</b>              |                   |                 |
| Calendar                    | Calendar.BCK      | カレンダーのバックアップ    |
| Contacts                    | Contacts.BCK      | 電話帳のバックアップ      |
| Rights                      |                   | コンテンツ・キーのバックアップ |
| Tasks                       | Tasks.BCK         | 予定リストのバックアップ    |
| Memo                        | Memo.BCK          | メモ帳のバックアップ      |
| <b>Mail</b>                 |                   |                 |
| Drafts                      | Drafts.BCK        | 下書きメールのバックアップ   |
| Inbox                       | Inbox.BCK         | 受信ボックスのバックアップ   |
| Outbox                      | Outbox.BCK        | 未送信メールのバックアップ   |
| Sent Messages               | Sent Messages.BCK | 送信済みメールのバックアップ  |
| <b>My Items</b>             |                   |                 |
| Book                        |                   | 電子ブック           |
| Bookmarks                   | Bookmarks.BCK     | ブックマークのバックアップ   |
| Flash(R)                    |                   | Flash®          |
| Games and More              |                   | S!アプリ           |

|                    |  |
|--------------------|--|
| Music              | 拡張子が次のいずれかの音楽ファイル<br>.3gp、.mp4、.smc                                |
| Other Documents    | その他ファイル  |
| Pictograms         | マイ絵文字  |
| Pictures           | 本体メモリからmicroSDカードのメインフォルダへ移動／コピーした静止画                              |
| Sounds & Ringtones | 拡張子が次のいずれかの音楽ファイル<br>10MBまでの .3gp、.mp4<br>300KBまでの .mid、.midi、.amr |
| Videos             | 本体メモリからmicroSDカードのメインフォルダへ移動／コピーした動画                               |
| Widget             | ウィジェットのコンテンツ   |
| <b>MEIGROUP</b>    |  |
| <b>PMC</b>         |  |
| <b>BACKUP*</b>     |  |
| <b>SD_PIM</b>      |  |
| ADDRESS            | 電話帳の一括バックアップ   |
| CALENDAR           | カレンダーの一括バックアップ   |
| TASKS              | 予定リストの一括バックアップ   |
| MAIL               | 受信ボックス／未送信メール／送信済みメール／下書きメールの一括バックアップ                              |
| NOTE               | メモ帳の一括バックアップ   |
| BOOKMARK           | ブックマークの一括バックアップ  |

## SD\_VIDEO

- 保存先をmicroSDカードに設定して撮影した動画
  - デジタルテレビで録画したビデオ
- 著作権保護ファイルには、拡張子が上記とは異なるものがあります。
- 動画をmicroSDカードから本体に移動／コピーする際、データによってはファイル形式やファイルサイズが変わることがあります。
- ※ BACKUP内のフォルダとファイルは**microSDへバックアップ**を行うたびにすべて削除され、新しいバックアップデータが作成されます。また、**バックアップデータ削除**を行った場合も、BACKUP内のフォルダとファイルはすべて削除されます。

## microSDカードのデータを利用する

microSDカードを本機に挿入した状態で、USBケーブル（オプション品）でパソコンに接続し、microSDカード内のデータをパソコンに読み込み、またはパソコンからmicroSDカードに書き込むことができます。

以下の機器が必要です。

- 接続ケーブル：USBケーブル
- パソコン：USBポート装備  
(Universal Serial Bus Specification Rev1.1/2.0準拠)
- 対応OS：Windows® XP、Windows Vista®、Windows® 7  
(各日本語版)

**メインメニューから 設定 ▶ 外部接続 ▶ USBモード設定 ▶ microSDモード**

1 本機の電源を入れた状態で、本機とパソコンをUSBケーブルで接続する

- パソコンがmicroSDカードを認識します。
- 本機の待受画面に「」が表示されます。

**お知らせ**

- データの読み込み／書き込み中に着信があった場合、通話中も読み込み／書き込みは継続されます。通話終了後は、パソコン画面のアイコン表示を見て、読み込み／書き込みが完了しているかどうかを確認してください。
- microSDカードに保存されたファイル名をパソコンなどで変更した場合、本機で表示されなくなることがあります。

## microSDカードに関する機能

### ■ microSDカード内のデータを修復する（microSDチェックディスク）

microSDカードに保存されているデータに不具合が生じたとき、microSDチェックによってデータを修復できることがあります。

> **メインメニューから ツール▶SDバックアップ▶データ参照**

▶ **☑[メニュー]▶microSDチェックディスク▶YES**

- チェック中は、絶対に電源を切ったりmicroSDカードや電池パックを取り外したりしないでください。microSDカードまたは本機が故障する恐れがあります。
- microSDカードの使用状況によっては完了まで30秒から数分程度かかる場合があります。
- 非対応のmicroSDカードやフォーマットが正しく行われていないmicroSDカードはチェックできません。
- 修復できなかったファイルやフォルダは削除されることがあります。

### ■ microSDカードのデータを削除する

> **メインメニューから ツール▶SDバックアップ▶データ参照**

▶ 分類を選択 ▶（ファイルを選んで）☑[メニュー]

▶ **削除／全削除（▶全削除の場合、端末暗証番号を入力）▶YES**

- コンテンツ・キーは削除できません。

### ■ microSDカードのメモリ使用容量を確認する

> **メインメニューから ツール▶SDバックアップ▶データ参照**

▶ **☑[メニュー]▶microSD情報表示**

### ■ コンテンツ・キーをコピーする

コンテンツ・キーを本体からmicroSDカードにコピー、またはmicroSDカードから本体にコピーできます。

> **メインメニューから 設定▶セキュリティ設定▶コンテンツ・キー**

▶ **microSDへコピー／microSDからコピー▶端末暗証番号を入力**

- 有効期限や使用可能回数に制限があるコンテンツ・キーはコピーできません。
- 読み込むときは、コピー時に装着されていたUSIMカードが必要となります。
- 機種変更などを行う場合、microSDカードからコンテンツ・キーを読み込めるのは対応機種のみです。また、機種によっては、コンテンツ・キーのコピーを移動として行うものもあります。詳しくは、お問い合わせ先（☎P.18-32）までご連絡ください。
- コンテンツ・キーのコピーは、先に保存されているファイルを消去してから行われます。

10

データ管理